



DECLARACIÓN DE IMPACTO AMBIENTAL FORMULADA POLA SECRETARIA XERAL DE CALIDADE E AVALIACIÓN AMBIENTAL EN DATA 1 DE OUTUBRO DE 2010, RELATIVA Á CONCENTRACIÓN PARCELARIA DA PARROQUIA DE SAN ESTEVO DE POL, NO CONCELLO DE POL (LUGO), PROMOVIDA POLA DIRECCIÓN XERAL DE DESENVOLVEMENTO RURAL. (CLAVE: 2009/0013).

### ANTECEDENTES

Por solicitude dos veciños da parroquia de San Estevo de Pol, no Concello de Pol (Lugo), a Dirección Xeral de Desenvolvemento Rural iniciou un procedemento de concentración parcelaria na antedita parroquia, sobre unha superficie total de 355 hectáreas.

A zona de concentración limita:

- **Norte:** Parroquia de San Pedro de Hermunde.
- **Sur:** Parroquia de Santiago de Silva e Santa María de Luaces.
- **Leste:** Parroquia de Santa María de Valonga.
- **Oeste:** Parroquia de Ramil (Concello de Castro de Rei) e as Parroquias de Santiago de Silva e San Salvador de Mosteiro.

O proxecto está incluído no grupo 1.a (proxectos de concentración parcelaria agás os incluídos no anexo I) do anexo II do Real Decreto Lexislativo 1/2008, do 11 de xaneiro, polo que se aproba o texto refundido da Lei de Avaliación de Impacto Ambiental de proxectos, que establece, no seu artigo 3.2, que os proxectos comprendidos no citado anexo II só deberán someterse a unha avaliación de impacto ambiental cando así o decida o órgano ambiental en cada caso, téndose que axustar a dita decisión ós criterios que figuran no seu anexo III.

O proxecto cualificouse como sometido ó antedito trámite de avaliación de impacto ambiental tendo en conta os seguintes puntos:

1. As características, desenvolvemento e valores de todos os elementos de interese ambiental identificados na zona poden verse afectados negativamente polos movementos de terras, a corta de especies arbóreas, para a apertura ou mellora de camiños, e outras actuacións inherentes ó proceso de concentración. Estes elementos son moitos e diversos: formacións de frondosas autóctonas e bandas de vexetación de ribeira asociadas ós cursos fluviais presentes, constituíndo en casos, hábitats naturais de interese comunitario, presenza de especies como *Elena quimperiana* (invertebrado catalogado, en perigo de extinción), ou *Circus pygargus* ou *Circus cynaeus* (aves catalogadas como vulnerables).
2. Na liña do anterior, como consecuencia da posible modificación de infraestruturas de drenaxe e da execución da rede de camiños, que implica tránsito de maquinaria e movementos de terras, poderán producirse episodios erosivos que afecten á calidade dos solos da zona e un arrastre de partículas que afecte, por incorporación de sólidos á calidade das augas dos cursos fluviais presentes na zona de concentración (destacando o río Pol, que divide a zona estudada en dúas partes).
3. As actuacións do proceso de concentración poderían producir un deterioro dos elementos do patrimonio cultural, tanto arqueolóxico como etnográfico, identificados na parroquia.

No **Anexo I** da presente Declaración inclúese un resumo da actuación e das características da zona de concentración e no **Anexo II** un croquis da zona a concentrar.

DECLARACIÓN DE IMPACTO AMBIENTAL DA PARROQUIA DE SAN ESTEVO DE POL (POL-LUGO).  
 PROMOTOR: DIRECCIÓN XERAL DE DESENVOLVEMENTO RURAL.  
 LOCALIZACIÓN: CONCELLO DE POL (LUGO).  
 CLAVE: (2009/0013).

XUNTA DE GALICIA  
 CONSELLERÍA DE MEDIO AMBIENTE,  
 TERRITORIO E INFRAESTRUTURAS  
 SECRETARÍA XERAL DE CALIDADE E AVALIACIÓN AMBIENTAL  
 DILIXENCIA - Para fecer constar que a presente fotocopia é reprodución fiel e exacta de seu orixinal

Ismael Alberto Rodríguez Garrido



En cumprimento do establecido regulamentariamente, con data de 5 de xaneiro de 2010 publícase no DOG (nº 2) a Resolución de 1 de decembro de 2009, da Dirección Xeral de Desenvolvemento Rural, pola que se somete a información pública o estudo de impacto ambiental da concentración parcelaria da zona de San Estevo de Pol (Pol-Lugo), non constando a presentación de alegacións durante o período de exposición pública.

Con data de 24 de maio de 2010 (registro nº 6.671) recíbese na Consellería de Medio Ambiente, Territorio e Infraestruturas o expediente ambiental do proxecto, remitido pola Dirección Xeral de Desenvolvemento Rural como órgano substantivo por razón da materia, no que se inclúen o certificado de exposición pública e os seguintes informes dos distintos organismos consultados:

ORGANISMO CONSULTADO	RECIBIDO	NON RECIBIDO
Dirección Xeral de Montes	X	
Dirección Xeral de Conservación da Natureza	X	
Dirección Xeral do Patrimonio Cultural	X	
Confederación Hidrográfica Miño-Sil		X
Concello de Pol	x	

Cumprimentada a tramitación ambiental, a Secretaría Xeral de Calidade e Avaliación Ambiental, como órgano ambiental e no exercicio das competencias que lle atribúe o Decreto 316/2009, do 4 de xuño, formula, ós sóos efectos ambientais, a Declaración de Impacto Ambiental (DIA) da concentración parcelaria da zona de San Estevo de Pol, no concello de Pol (Lugo), promovida pola Dirección Xeral de Desenvolvemento Rural.

### DECLARACIÓN DE IMPACTO AMBIENTAL

Examinada a documentación que constitúe o expediente, esta Secretaría Xeral de Calidade e Avaliación Ambiental considera que o proceso de concentración parcelaria da referida zona é ambientalmente viable sempre que se cumpran as condicións que se establecen na presente DIA, ademais das incluídas no estudo de impacto ambiental, sen prexuízo do cumprimento doutras normas vixentes que poidan impedir ou condicionar a súa realización. No caso de que exista contradición entre o indicado no estudo e o establecido na presente Declaración, prevalecerá o disposto nesta última.

Ademais do obrigado cumprimento do estipulado nesta DIA, se se manifesta calquera tipo de impacto non considerado ata o momento, este órgano ambiental, por iniciativa propia ou por proposta do órgano substantivo, poderá ditar, ós sóos efectos ambientais, condicións adicionais ás establecidas neste documento.

Estas condicións poderán ser revisadas de oficio ou por solicitude do promotor co obxecto de incorporar medidas que acheguen unha maior protección ó medio. Ademais disto, o promotor poderá solicitar a súa revisión naqueles supostos que tecnoloxicamente presenten graves dificultades para a súa implantación ou impliquen modificacións importantes na actividade, sempre e cando as novas medidas permitan acadar os obxectivos e fins da DIA. Neste caso o promotor, propoñendo ó órgano ambiental novas medidas ou condicións, entregándolle para iso unha solicitude de modificación das condicións establecidas na DIA e/ou no estudo, achegando tamén toda a información necesaria que xustifique a dificultade de cumprir coas condicións aprobadas nesta Declaración e que a relación das novas medidas propostas cumpren cos obxectivos e fins da Declaración. As obras non poderán comezar ata que se reciba unha comunicación desta Secretaría Xeral de Calidade e Avaliación Ambiental.

Así mesmo, tal e como se recolle nesta Declaración, elaboraranse os seguintes estudos que darán control do cumprimento da mesma:

DECLARACIÓN DE IMPACTO AMBIENTAL DA PARROQUIA DE SAN ESTEVO DE POL (POL-LUGO).  
 PROMOTOR: DIRECCIÓN XERAL DE DESENVOLVEMENTO RURAL.  
 LOCALIZACIÓN: CONCELLO DE POL (LUGO).  
 CLAVE: (2009/0013).

*Assin.: Alberto Rodríguez Garrido*



- o Programa de Vixilancia Ambiental, que se desenvolverá nas fases de formulación, execución e explotación.
- o Proxecto de Integración Paisaxística.
- o Proxecto arqueolóxico das obras a realizar.

Para todo o contido nesta Declaración entenderase por:

- o Fase de formulación, a realización dos seguintes documentos:
  - Con respecto á distribución das parcelas: o Proxecto e o Acordo de concentración parcelaria.
  - Con respecto á execución de obras: o Proxecto de Rede de Camiños e Obras Inherentes á Concentración, Proxecto de Acondicionamento de Fincas e Outros Proxectos de Obras Complementarias (se os houberse).
- o Fase de Execución:
  - Replanteo de novas fincas e colocación de marcos.
  - Construción de camiños e obras inherentes á concentración.
  - Construción de obras complementarias.
- o Fase de Explotación:
  - Execución do acordo: toma de posesión das novas fincas.
  - Uso da rede viaria e obras inherentes á concentración parcelaria.
  - Uso das obras complementarias.

As obras inherentes e complementarias son aquelas descritas como tales no *Título VI: Obras e Melloras Territoriais* da Lei 10/1985, de Concentración Parcelaria de Galicia, modificada por Lei 12/2001 (en adiante Lei de Concentración Parcelaria).

### 1.- ÁMBITO DA DECLARACIÓN

A presente Declaración de Impacto Ambiental refírese ó proceso de concentración parcelaria (contemplando o Proxecto de Rede de Camiños, Proxecto e Acordo de Concentración Parcelaria e Proxecto de Acondicionamento das Novas Fincas Resultantes) a desenvolver sobre 355 hectáreas, na parroquia de San Estevo de Pol, no Concello de Pol (Lugo), tal e como se reflicte no plano nº 9 "Rede de Pistas de C.P. proposta", do "**Estudio de Impacto Ambiental da Zona de Concentración Parcelaria de San Estevo de Pol (Pol-Lugo)**".

### 2.- PROTECCIÓN DA ATMÓSFERA

Cumprirase co disposto, na Lei 7/1997, do 11 de agosto, de protección contra a contaminación acústica, así como, no caso de que dispoña dela, na ordenanza municipal do Concello de Pol ó respecto.

XUNTA DE GALICIA  
 CONSELLERÍA DE MEDIO AMBIENTE,  
 TERRITORIO E INFRAESTRUTURAS  
 SECRETARÍA XERAL DE CALIDADE E AVALIACIÓN AMBIENTAL  
ESTE DOCUMENTO É UNHA COPIA DE FOTOCOPIA

Santiago, 13 OUT 2010



### 3.- PROTECCIÓN DO SOLO

#### 3.1.- Fase de formulación

##### 3.1.1. Movementos de terras.

Definiranse as posibles zonas para o almacenamento de terras, tanto se é para reempregar posteriormente como se é para o seu depósito definitivo. A selección destas zonas realizarase con criterios ambientais e tendo en conta que, no caso de que existan no contorno ociosos procedentes de actividades extractivas abandonadas ou de movementos de terras, primará o seu uso fronte a outras zonas, sempre que sexa técnica e economicamente viable e non se atopen naturalizados e integrados no entorno. En ningún caso se depositarán os sobrantes nas zonas con valores ambientais relevantes identificadas no estudo ambiental, nin nas sinaladas nos informes de Augas de Galicia e das Direccións Xerais de Conservación da Natureza e de Patrimonio Cultural, en particular:

- Ríos de pisos de chaira a montano con vexetación de *Ranunculus fluitantis* e de *Callitricho-Batrachion*. Código 3260.
- Brexeiras húmidas atlánticas de zonas mornas de *Erica ciliaris* e *Erica tetralix*. Código 4020\*. **Hábitat prioritario.**
- Uceiras secas europeas. Código 4030.
- *Megaforbios eutrofos higrófilos das orlas de chaira e dos pisos montano a alpino*. Código 6430.
- *Prados pobres de sega de baixa altitude (Alopecurus pratensis, Sanguisorba officinalis)*. Código 6510.
- Rochedos silíceos con vexetación pioneira do Sedo-Scleranthion ou do Sedo albi-Veronicion dilleii. Código 8230.
- Bosques aluviais de *Alnus glutinosa* e *Fraxinus excelsior*. Código 91E0\*. **Hábitat prioritario.**
- Elementos do Patrimonio Cultural, incluíndo os seus ámbitos de protección.

Se houber sobrantes procedentes de movementos de terras, previamente ó seu depósito nos lugares seleccionados deberase contar cos correspondentes permisos.

En todo caso e como criterio xeral, primárase sempre o reemprego dos sobrantes de terra.

##### 3.1.2. Rede de camiños.

O deseño da rede de camiños de concentración deberá ter en conta os criterios indicados no estudo ambiental, así como o condicionado establecido ó longo desta Declaración (respectando especialmente as áreas de interese sinaladas no punto 3.1.1) e as seguintes medidas que matizan ou amplían as anteriores:

- Aproveitarase ó máximo posible a traza dos camiños existentes, ben sexan forestais ou convencionais, minimizando a execución de novos accesos as parcelas. Evitaranse longos tramos de trazado rectilíneo, sendo preferible que a traza se adapte ó relevo natural co fin de acadar unha mellor integración paisaxística da infraestrutura e evitar a erosión. O modelado dos noiros resultantes, se é o caso, evitará formas demasiado artificiais. Estes noiros deberán estar protexidos contra fenómenos erosivos.

Santiago,

13 OUT 2010



- o Como norma xeral, os camiños non superarán unha anchura total, incluíndo cuneta e beiravía, de 6 metros para os de acceso agrícola e de 8 metros naqueles que comuniquen parroquias ou núcleos entre si. En zonas de monte, a anchura das pistas será a necesaria para o mantemento dun uso forestal, sendo preferible que sexa a mínima que permita a manobra da maquinaria, creando cada certa distancia sobreanchos a modo de apartadoiros que permitan o xiro dos vehículos e a acumulación da madeira de corta ata o seu transporte. Minimizarase o número de ramais cegos.

### 3.2.- Fase de obras

#### **3.2.1. Materiais de préstamo e canteiras.**

No caso de que se precise material de canteira para o desenvolvemento das obras, este deberá proceder de explotacións autorizadas. Así mesmo, estudarase a posibilidade de que parte dos materiais a utilizar na construción de novos camiños (para as bases ou subbases ou para a pavimentación), proceda de plantas de reciclaxe de residuos de construción e demolición.

Con carácter xeral, e tendo en conta o sinalado no punto anterior, non se efectuarán préstamos na zona, salvo xustificación previa. Nese caso, seleccionaranse zonas que xa vaian ser afectadas polas obras ou, no seu defecto, lugares carentes de valores ambientais ou paisaxísticos relevantes. En todo caso, os préstamos deberán ter a súa procedencia debidamente acreditada e os ocios resultantes deberán ser restaurados ó remate da obra.

No caso de precisar achegas externas de terra vexetal por non ser suficiente a retirada previamente á execución das obras, esta non se poderá extraer de áreas onde se atope consolidada e integrada no medio, debendo proceder de amoreamentos ou zonas debidamente autorizadas.

No caso de realizar voaduras, disporanse os medios necesarios (redes, lonas...) para evitar a proxección de fragmentos de rocha ó contorno. En calquera caso, se estes se producisen, deberán ser retirados da zona e depositados en emprazamento autorizado.

#### **3.2.2. Emprego de formigón.**

De ser preciso o emprego de formigón, evitarase a súa elaboración na propia obra, adquiríndoo xa preparado en plantas que contén coas debidas autorizacións.

#### **3.2.3. Parque de maquinaria.**

A zona ou zonas destinadas a parque de maquinaria, casetas de obra, amoreamentos de materiais, almacenamento de residuos, etc, situarase nun emprazamento de baixo valor ambiental, escasa pendente a afastado de cursos de auga ou xacementos arqueolóxicos, coidando así mesmo que non se sitúe excesivamente próximo a núcleos de poboación, para minimizar posibles molestias por ruidos e tráfico de maquinaria.

#### **3.2.4. Xestión da maquinaria.**

Os labores de limpeza, mantemento e reparación da maquinaria de obra realizaranse en talleres autorizados sempre que sexa posible, eliminando así o risco de derrames accidentais de substancias contaminantes. Cando isto non sexa posible polas características da maquinaria, (con mobilidade restrinxida ou non apta para circular por estrada), as tarefas realizaranse na zona destinada a parque de maquinaria, protexendo o solo con materiais impermeables e dispoñendo, os medios necesarios para a recollida de posibles verteduras.

XUNTA DE GALICIA  
CONSELLERÍA DE MEDIO AMBIENTE,  
TERRITORIO E INFRAESTRUTURAS  
SECRETARÍA XERAL DE CALIDADE E AVALIACIÓN AMBIENTAL  
DILIXENCIA.- Para facer constar que a presente fotocopia é reprodución fiel e exacta do seu orixinal

Santiago,

13 OUT 2010

Asdo.: Alberto Rodríguez Garrido



#### 4.- PROTECCIÓN DAS AUGAS E DOS ELEMENTOS ASOCIADOS

1. Toda actuación ou afección no dominio público hidráulico ou na súa zona de servidume e policía, así como calquera captación ou vertedura se é o caso, precisará da autorización ou permiso do organismo de cunca competente, neste caso a Confederación Hidráulica do Miño-Sil.

Neste sentido, deberán terse en conta en todo momento as limitacións e demais prescricións establecidas no Real Decreto Lexislativo 1/2001, do 20 de xullo, polo que se aproba o texto refundido da Lei de Augas e no Regulamento do Dominio Público Hidráulico (RD 849/1986, do 11 de abril, e posteriores modificacións), así como na Lei 7/1992, do 24 de xullo, de pesca fluvial e no Decreto 130/1997, do 14 de maio, polo que se aproba o Regulamento de ordeñación da pesca fluvial e dos ecosistemas acuáticos continentais.

2. Non se afectarán, ou serán repostas na súa totalidade, as instalacións ou servizos de abastecemento de auga, saneamento ou calquera outro amparado pola lexislación hidráulica que se atopen na zona afectada pola concentración parcelaria.

Así mesmo, respectaranse os mananciais que existan na zona, podendo ser parcialmente encanado o seu curso se resultase necesario para a execución das obras. De xurdir afloramentos de augas subterráneas, serán conducidos a ceo aberto (sempre que as obras definitivas o permitan) cara ás correntes superficiais máis próximas.

3. Extremaranse as precaucións na execución de obras en zonas nas que se poida afectar á rede hidrolóxica, charcas, humidais, zonas hidromorfas ou con vexetación de interese, adoptando todas as medidas necesarias para a súa preservación, entre as que se atopan as seguintes sen detrimento das que figuran no estudo de impacto ambiental:

- o Prestarase especial atención ó balizamento das ditas zonas para evitar posibles afeccións por tránsito incontrolado de maquinaria ou vehículos de obra.
- o Non se acumularán terras, entullos, material de obra nin calquera outro tipo de materiais ou substancias nas zonas de servidume dos cursos fluviais ou en zonas de pendente próximas a estes, nin interferindo na rede natural de drenaxe, para evitar a súa incorporación ás augas no caso de escorregamentos, chuvias ou enchentes.
- o Cando se leven a cabo movementos de terras en zonas de elevada pendente, disporanse mallas antiescorregamento ou calquera outra medida adecuada para evitar arrastres de materiais ladeira abaixo.
- o Co obxecto de previr fenómenos erosivos e incorporación de sólidos ás augas, a medida que avanza a obra procederase á estabilización e revexetación dos noiros de desmonte e/ou terraplén nas zonas afectadas por movementos de terras. Así mesmo, no modelado dos noiros evítaranse as formas demasiado artificiais, procurando que o cambio de pendentes sexa gradual, para favorecer así a integración coa paisaxe.
- o Nos parques de maquinaria relízanse pequenas obras de contención hidráulica (canles, gabias ou muretes de terra) que impidan que as augas procedentes do exterior penetren neles e que as augas procedentes do parque poidan difundirse libremente no medio. Estas zonas deberán ser rehabilitadas unha vez remate o proceso de concentración. Se houberse algunha vertedura dentro do parque de maquinaria esta deberá ser recollida e xestionada conforme á Lei e tratada por un xestor autorizado.
- o A calidade das augas manterase en niveis óptimos, de xeito que co motivo das obras non diminúa respecto da existente antes do inicio destas. Non está permitido o lavado de maquinaria e utilíxase nos cursos de auga.

SECRETARÍA XERAL DE CALIDADE E AVALIACIÓN AMBIENTAL  
DILIXENCIA.- Para facer constar que a presente fotocopia é reprodución fiel e exacta de seu orixinal  
Santiago, 13 de maio de 2009

Asd.: Alberto Rodríguez Garrido



A este respecto, estarase ó disposto na Lei 7/1992, do 24 de xullo, de pesca fluvial e no Decreto 130/1997, do 14 de maio, polo que se aproba o Regulamento de ordenación da pesca fluvial e dos ecosistemas acuáticos continentais. Así mesmo, levarase a cabo un plan de control da calidade das augas, tendo en conta o sinalado no punto 10.1.2 desta DIA.

- Evitarase modificar o actual réxime hidrolóxico da zona, permitindo a libre circulación das augas, polo que na rede viaria deberán dispoñerse as estruturas de drenaxe necesarias para elo, dimensionándoas de xeito que se evite o efecto presa en épocas de máxima precipitación. Á saída dos pasos de auga colocaranse dispositivos protéctores ou de disipación de enerxía para evitar fenómenos erosivos, deposición de sólidos ou asolagamentos na traxectoria de incorporación das augas de drenaxe cara ós cursos naturais.

Neste sentido, durante as fases de obras e de explotación levarase a cabo un seguimento hidrolóxico que permita controlar o correcto funcionamento da rede de drenaxes dos camiños de concentración e dos dispositivos de disipación de enerxía instalados, así como a comprobación das condicións de incorporación das augas de drenaxe cara á rede natural, co obxecto de adoptar as medidas protectoras ou correctoras oportunas no caso de producirse os citados fenómenos erosivos, arrastres, asolagamentos ou outros.

- No caso de que finalmente sexa imprescindible o cruzamento de cursos fluviais, teranse en conta así mesmo as seguintes medidas:
  - Nos traballos que se realicen no leito do río deberase illar a zona de obras deixando sempre unha canle de auga circulante.
  - Evitarase a intervención simultánea sobre varios cursos na mesma bacía, procurando graduar os traballos para evitar a acumulación de sólidos en suspensión no leito principal.
  - Alterarase o mínimo posible a morfoloxía do leito fluvial, polo que se empregarán pontes sempre que sexa posible, procurando que os piares non se coloquen no leito e que os estribos se sitúen a máis de 5 m a cada lado do mesmo, sen impedir o tránsito de fauna e persoas polas súas ribeiras, lembrando en todo caso as limitacións e prescricións establecidas ó respecto na lexislación de augas e no PHGC. No seu defecto, utilizaranse obras de paso tipo pórtico, evitando pasos tipo marco ou tubo con fin de manter os leitos no seu estado natural. No caso de empregar estes últimos tipos de estruturas, a parte inferior deberá quedar polo menos 40 cm por debaixo de leito do río e a súa pendente non superará o 1% (sempre que as características do terreo o permitan), debendo evitarse á saída do marco ou tubo un salto que provoque o socavamento do leito fluvial augas abaixo e/ou impida o remonte das especies piscícolas migratorias. En calquera caso, o deseño que se adopte deberá permitir o paso da fauna ictícola en datas de escaso caudal.
  - Evitarase a creación de obstáculos ó movemento da fauna acuática e terrestre.
  - Reducirase ó mínimo posible o aporte de finos ós leitos debido ós movementos de terras, seleccionando as épocas menos chuviosas para executar estas obras.
  - Nas zonas de obra próximas a cursos de auga nas que sexa preciso o emprego de formigón ou cemento habilitaranse balsas de decantación para evitar calquera vertedura destes materiais, mesturados ou non con auga.

## 5.- XESTIÓN DE RESIDUOS

1. Todos os residuos que se xeren deberán ser xestionados en función da súa natureza e conforme á lexislación vixente, primando a reciclaxe ou remprego fronte á vertedura. Os envases baleiros de

DECLARACIÓN DE IMPACTO AMBIENTAL DA PARROQUIA DE SAN ESTEVO DE POL (POL-LUGO).

PROMOTOR: DIRECCIÓN XERAL DE DESENVOLVEMENTO RURAL.

LOCALIZACIÓN: CONCELLO DE POL (LUGO).

CLAVE: (2009/0013).

Santiago, 13 OUT. 2010

Asdo.: Alberto Rodríguez Garrido



calquera tipo de residuo ou produto perigoso deberán ser depositados en contedores habilitados dentro dun Sistema Integrado de Xestión de Envases ou entregados a un xestor autorizado. No caso de conter produto, xestionaranse de acordo coa lexislación vixente.

2. Na xestión da biomasa vexetal eliminada primarase a valoración, evitando a queima in situ destes restos, que de ser o caso deberá contar coa preceptiva autorización. No caso de que sexa depositada sobre o terreo procederase a súa trituración, espaxamento homoxéneo e incorporación ós solos mediante pase de grada ou fresa, diminuíndo así o risco de incendios forestais e evitando a aparición de pragas ou enfermidades.

## 6.- PROTECCIÓN DA FAUNA, VEXETACIÓN E HÁBITATS

### 6.1.- Fase de formulación

#### *6.1.1. Áreas con valores naturais.*

Respectaranse integramente os hábitats naturais prioritarios (4020\* e 91E0\*), estendendo dita protección ós afluentes do río Pol, nesa zona.

Sempre que sexa técnica e economicamente posible respectarase o *Hábitat 4030 (Breixeirias secas europeas)* polo seu interese como áreas de reprodución das especies *Circus pygargus* e *Circus cynaeus* e as masas de frondosas autóctonas.

Asemade, serán obxecto de especial atención no tocante a súa preservación e adopción de todas as medidas protectoras e correctoras necesarias, así como obxecto dun intenso seguimento e vixilancia ambiental, o resto dos elementos e áreas sensibles sinalados no punto 3.1.1 da DIA, que deberán ser balizados ou sinalizados durante o replánteo da obra. Así mesmo, no caso de detectar algún valor natural non considerado ata o momento (para o cal se efectuarán as prospeccións previas que resulten oportunas), procederase a súa delimitación e á adopción das medidas precisas para garantir a súa preservación, comunicando o achádego ó correspondente Servizo Territorial de Conservación da Natureza. Terase en conta que non se poderá afectar a formacións distintas ás descritas no estudo de impacto ambiental sen antes facer a correspondente consulta.

Ademais do anterior, consideraranse elementos e áreas sensibles a conservar o máximo posible as árbores e rodais singulares, as sebes, os lindeiros arborados e arbustivos de límite entre parcelas, os corredores ecolóxicos e ecotonos, as especies vexetais e faunísticas endémicas, singulares e/ou protexidas (atendendo especialmente ás que estean incluídas nos Catálogos nacional e galego de especies ameazadas), os valados de pedra, a paisaxe agrícola tradicional galega e, de non estar contempladas entre as anteriores, calquera outra área ou zona identificada como de interese ambiental no estudo de impacto ambiental.

Ó longo de todo o proceso de concentración, pero especialmente no deseño final da rede viaria e na configuración dos predios de substitución, adoptaranse todas as medidas necesarias, ademais das recollidas no estudo de impacto ambiental e as establecidas nesta DIA, co fin de evitar ou minimizar a afección ós citados elementos.

Terase en conta tamén a presenza de rutas de sendeirismo, áreas recreativas, miradoiros e calquera outra infraestrutura ou instalación para o tempo de lecer. Calquera modificación destes elementos requirirá autorización do concello e do órgano competente da administración autonómica. Esta afección deberá estar recollida nos proxectos que se realicen na zona de non ser así, estarase o establecido no apartado 9.2.3 desta Declaración.

#### *6.1.2. Pasos canadenses.*

No caso de que nalgún dos camiños sexa necesario habilitar pasos canadenses para impedir o paso de gando, deberán preverse medidas que posibiliten o escape dos pequenos vertebrados que poidan

DECLARACIÓN DE IMPACTO AMBIENTAL DA PARROQUIA DE SAN ESTEVO DE POL (POL-LUGO).  
PROMOTOR: DIRECCIÓN XERAL DE DESENVOLVEMENTO RURAL.  
LOCALIZACIÓN: CONCELLO DE POL (LUGO).  
CLAVE: (2009/0013).

CONSELLERÍA DE MEDIO AMBIENTE,  
TERRITORIO E INFRAESTRUTURAS  
SECRETARÍA XERAL DE CALIDADE E AVALIACIÓN AMBIENTAL  
DILIXENCIA. - Para facer constar que a presente fotocopia  
é reprodución fiel e exacta de seu orixinal

Santiago, 13 OUT. 2010

Asdo.: Alberto Rodríguez Garrido



caer ó foxo, podendo consistir, sen prexuízo doutras igualmente efectivas, nunha rampla de subida ou facer o foxo cun ou cos dous laterais abertos.

## **6.2.- Fase de obras**

### **6.2.1. Xestión e protección da vexetación.**

1. A eliminación de vexetación reducirase ó estritamente necesario, respectando sistematicamente todo tipo de vexetación existente que non resulte afectada directamente pola execución das obras. Procederase ó balizamento ou sinalización das masas e formacións vexetais de interese ambiental para evitar a súa eliminación. Non se fará uso do lume nin fitocidas nestas tarefas.

2. En relación coa preservación do arboredo, estarase ó indicado no estudo ambiental e o establecido nesta DIA. Non obstante, para calquera aproveitamento, utilización ou modificación da vexetación de ribeira estarase ó disposto na lexislación vixente de aplicación. Así mesmo, previamente á corta de arboredo terá que realizarse a correspondente comunicación de corta ou solicitude de autorización, segundo o caso, conforme o disposto na lexislación forestal e demais normativa de aplicación.

### **6.2.2. Protección da fauna acuática.**

Extremaranse as precaucións na execución de obras nas zonas de potencial afección á rede hidrolóxica (sexan directas ou indirectas, por cruzamento de pistas ou por movementos de terras nas proximidades dos leitos) de xeito que se evite calquera efecto negativo sobre a rede fluvial.

Esta medida reviste así mesmo importancia para a conservación das seguintes especies, todas elas catalogadas como vulnerables no Catálogo galego de especies ameazadas) e con presenza na zona: *Natrix maura* (Cobra sapeira), *Natrix natrix* (Cobra de colar), *Rana temporaria* e *Salamandra salamandra* (Píntega).

### **6.2.3. Protección da fauna terrestre.**

Previo ás labores de corta de arboredo, nas inmediacións do hábitat prioritario 91E0\*, realizarase unha prospección para a detección da especie *Elona quimperiana*, respectando aquelas zonas onde se atope a antedita especie.

### **6.2.4. Protección da avifauna.**

Previo ás labores de corta de arboredo ou de roza verificarase a ausencia de avifauna nidificante de interese nos pés e ámbitos implicados. No caso de detectarse a nidificación, adoptaranse as medidas oportunas para que poidan finalizar con éxito o período reprodutor.

En especial, atenderase á nidificación de aves rapaces (na zona detectáronse varias especies que aniñan tanto no chan como en árbores; (*Circus pygargus*, *Circus cyaneus* e *Buteo buteo*), e calquera outra especie que ostente figuras legais de protección ou apareza recollida en listaxes ou libros vermellos que poñan de manifesto a importancia da súa conservación.

### **6.2.5. Afloramentos rochosos.**

Se na zona de concentración existisen afloramentos rochosos con interese xeomorfolóxico, ou paisaxístico, deberán ser respectados, sen que se vexan afectados polas obras.

### **6.2.6. Época das obras.**

Evitarase que as obras coincidan coas épocas de maior afección ó ciclo vital das especies sensibles presentes na zona de concentración. O calendario de obras deberá elaborarse tendo en conta os devanditos períodos.

DECLARACIÓN DE IMPACTO AMBIENTAL DA PARROQUIA DE SAN ESTEVO DE POL (POL-LUGO).  
PROMOTOR: DIRECCIÓN XERAL DE DESENVOLVEMENTO RURAL.  
LOCALIZACIÓN: CONCELLO DE POL (LUGO).  
CLAVE: (2009/0013).

Asdo.: Alberto Rodríguez Garrido



## 7.- PROTECCIÓN DO PATRIMONIO CULTURAL

1. Como medida xenérica, nas áreas de protección dos bens do patrimonio cultural non se poderá realizar ningún tipo de obras relacionadas co proxecto que non estean previstas na documentación avaliada (parque de maquinaria, instalación de casetas, acopios de terras e materiais, etc.).
2. Non se poderán executar pistas de novo trazado e ampliación das existentes nas áreas de protección integral dos elementos do patrimonio cultural.
3. A realización de pistas de novo trazado e ampliación das existentes na área de protección dos elementos do patrimonio cultural, terá carácter excepcional e en todo caso requirirá a elaboración dun estudo de detalle do entorno do elemento afectado, considerando este entorno como as áreas de protección fixadas no artigo 30 das NNCCSS do planeamento. Este documento deberá incluír:
  - a. Identificación nunha planimetría de detalle das pistas que se pretendan executar neste ámbito e descrición das actuacións a realizar.
  - b. Distancia entre cada unha das obras proxectadas e os bens do Patrimonio Cultural afectados por estas.
  - c. A rede de camiños debera realizarse aproveitando ó máximo os camiños existentes, evitando a apertura de novas pistas. De proxectarse camiños de nova traza nesta zona deberá xustificarse a necesidade de implantación.
4. No deseño dos proxectos de rede viaria, de concentración parcelaria e de acondicionamento de fincas deberán terse en conta, procurando a adopción das medidas oportunas para a súa conservación, preservación e recuperación, os antigos camiños e corredoiras, valados de pedra, muros de peche tradicionais, etc, que configuran funcional e estruturalmente a paisaxe galega e caracterizan culturalmente o territorio.
5. Sempre que sexa técnica e economicamente posibles os elementos etnográficos como fontes, lavadoiros, cruceiros, pasadoiros, pozos, muiños, etc, deberán quedar en masas comúns.
6. En base ós resultados das actuacións arqueolóxicas en cada unha das fases da obra, a Dirección Xeral do Patrimonio Cultural, como organismo competente na materia, decidirá sobre a conveniencia de establecer outras medidas de protección. Terase en conta que na fase de replanteo se revisarán os impactos e se valorará a aplicación das correspondentes medidas correctoras.
7. Os traballos arqueolóxicos levaranse a cabo por técnicos arqueólogos competentes, de acordo coa Lei 8/1995, do 30 de outubro, de Patrimonio Cultural de Galicia.

## 8.- INTEGRACIÓN PAISAXÍSTICA

### **8.1. Proxecto de integración paisaxística.**

Redactarase un proxecto de integración paisaxística axustado ó proceso de concentración parcelaria no que se desenvolvan e se presuposten detalladamente os labores de restauración e integración paisaxística necesarios para maximizar a integración ambiental das actuacións. Na elaboración deste proxecto atenderase a criterios de coherencia ecolóxica e paisaxística, e terase en conta o seguinte:

- En canto ás especies a empregar:
  - Serán autóctonas, tendo sempre presente para a súa implantación as circunstancias edafolóxicas e climáticas da zona a restaurar e que procedan (sexan árbores ou

DECLARACIÓN DE IMPACTO AMBIENTAL DA PARROQUIA DE SAN ESTEVO DE POL (POL-LUGO).  
 PROMOTOR: DIRECCIÓN XERAL DE DESENVOLVEMENTO RURAL.  
 LOCALIZACIÓN: CONCELLO DE POL (LUGO).  
 CLAVE: (2009/0013).

CONSELLERÍA DE MEDIO AMBIENTE,  
TERRITORIO E INFRAESTRUTURAS  
SECRETARÍA XERAL DE CALIDADE E AVALIACIÓN AMBIENTAL  
DILIXENCIA.- Para facer constar que a presente fotocopia é reprodución fiel e exacta de seu orixinal

13 OUT. 2010  
 Santiago  
 Asdo.: Alberto Rodríguez Garrido



arbustos, matas e/ou herbáceas) da mesma zona ou similar, segundo criterios bioxeográficos, litolóxicos, de vexetación potencial e climáticos, e tendo en conta o disposto na Orde de 17 de marzo de 2005, da Consellería de medio ambiente pola que se aproba a delimitación e determinación dos materiais de base para a produción de materiais forestais de diversas especies no territorio da comunidade autónoma de Galicia.

- Deben ser compatibles co hábitat no que se van implantar. O hábitat, localización ou estación vai estar definido pola interdependencia ou interrelación do clima, factores fisiográficos (topografía, pendentes, altitudes, exposición), solo ou substrato (perfil, textura, fauna e flora, ciclos de nutrimento, etc.), e factores bióticos.
- Deben ser compatibles entre si, no espazo e no tempo, aplicándose no seu caso os tratamentos oportunos, é dicir, a competencia intra e interespecífica entre as especies que se implanten deben permitir e posibilitar o éxito da restauración, adoptándose ademais, para acadar este obxectivo, os tratamentos que sexan precisos (clareos, rozas, etc.).
- No caso de que fora precisa a eliminación dalgún pé de especies arbóreas autóctonas procurarase que sexan replantadas na medida do posible, empregándoas na restauración. De todos modos recoméndase a súa preservación, actuando unicamente sobre exemplares mortos ou moi enfermos.
- Maximizarase a diversidade da zona de restauración, tendo sempre presentes as superficies a restaurar e os hábitats presentes.
- Previamente á execución das obras retirarase e acumularase a capa superior de terra vexetal (15-30 cm) para o seu posterior emprego nos labores de restauración. Estes acopios realizaranse ó longo da traza dos camiños en montóns de altura non superior a 1,5 metros, para facilitar a súa aireación.
- No caso de precisar achegas externas de terra vexetal para os labores de restauración, esta non se poderá extraer de áreas onde se atope consolidada e integrada no medio, debendo proceder de amoreamentos ou zonas debidamente autorizadas.
- Previamente á revexetación efectuarase un acondicionamento do terreo, procedendo a súa descompactación e laboreo superficial, retirando o exceso de pedregosidade e estendendo a terra vexetal previamente amoreada.
- Os labores de restauración desenvolveranse paralelamente ó avance da obra sempre que sexa posible, co fin de lograr o máis pronto posible a integración paisaxística das zonas alteradas polas obras. Vixiarase a evolución da revexetación efectuada, procedendo á reposición das calvas e/ou marras que puideran aparecer nas sementeiras, hidrosementeiras e/ou plantacións efectuadas.

### 8.2. Deseño do novo parcelario.

No deseño do novo parcelario favorecerase a integración paisaxística dos predios resultantes mediante a conservación do maior número posible de elementos lineais de interese ambiental como lindes arborados, valados de pedra, sebes, etc. Para isto procurarase axustar a maior lonxitude posible de lindeiros dos predios de substitución ós citados elementos.

XUNTA DE GALICIA  
CONSELLERÍA DE MEDIO AMBIENTE,  
TERRITORIO E INFRAESTRUTURAS  
SECRETARÍA XERAL DE CALIDADE E AVALIACIÓN AMBIENTAL  
DILIXENCIA.- Para facer constar que a presente fotocopia é reprodución fiel e exacta de seu orixinal

Santiago, 13 OUT. 2010

DECLARACIÓN DE IMPACTO AMBIENTAL DA PARROQUIA DE SAN ESTEVO DE POL (POL-LUGO).  
PROMOTOR: DIRECCIÓN XERAL DE DESENVOLVEMENTO RURAL.  
LOCALIZACIÓN: CONCELLO DE POL (LUGO).  
CLAVE: (2009/0013).

Asda.: Alberto Rodríguez Garrido



## 9.- OUTRAS CONDICIÓNIS

### 9.1.- Fase de formulación

#### 9.1.1. Medidas para a redución de impactos.

Desenvolveranse as medidas necesarias para evitar posibles impactos asociados á fase de formulación, como poden ser a aparición de edificacións, construcións diversas ou peches, as cortas indiscriminadas de vexetación, o abandono, modificación ou intensificación abusiva de cultivos, as roturacións de terras, etc., motivados pola incerteza dos propietarios sobre a futura titularidade das parcelas.

Neste sentido, daráselles información ós propietarios e notificaráselle por escrito á Xunta Local da Zona da obriga legal de obter autorización ou permiso para a corta de especies arbóreas, así como a existencia doutras limitacións ou obrigas establecidas na normativa vixente en materia de ordenación do territorio, de xestión forestal, de protección, conservación e mellora dos ríos galegos, de prevención e defensa contra os incendios forestais, conservación da superficie agraria e, en xeral, calquera outra lexislación que afecte ó uso e aproveitamento da terra.

#### 9.1.2. Terreos forestais e montes veciñais.

1. Dado que unha fracción importante da superficie obxecto de concentración ten a condición de terreo de uso forestal, ademais de cumprir en todo momento coa normativa vixente en materia forestal -en sentido amplo-, teranse en conta as seguintes medidas:

- As repoboacións forestais que se efectúen (tanto se levan a cabo como traballos complementarios á concentración parcelaria como se é posteriormente na fase de explotación das novas) deberán axustarse ó establecido na lexislación forestal e ambiental ó respecto, debendo contar, en todo caso, co informe favorable da Dirección Xeral de Montes. Nestas repoboacións procurarase evitar a continuidade de masas monoespecíficas de eucalipto ou piñeiro intercalando masas de frondosas e faixas cortalumes para impedir unha doada propagación de incendios forestais. Non se poderán realizar plantacións de eucalipto nas bandas de protección dos cursos fluviais, nin tampouco en zonas con pendente superior ó 40%. Tamén se desaconsellan as plantacións de piñeiros nestas bandas.
- Respectarase as distancias mínimas establecidas na Lei 3/2007, do 9 de abril, de prevención e defensa contra os incendios forestais, e se tomarán as medidas necesarias para manter as faixas de especial protección. Aproveitarase o proceso de concentración para deseñar e executar, na medida do posible, as ditas faixas, especialmente no referente ó núcleo rural principal e na banda de 50 metros arredor das primeiras fincas destinadas a uso agrario.

Non se poderán realizar repoboacións forestais en solo urbano e núcleos rurais, nin en zonas dedicadas a labradío, cultivo, prados ou pasteiros, con independencia da súa cualificación urbanística. Só se poderán realizar repoboacións con frondosas autóctonas en zonas agrícolas cando estean contempladas nun plan de ordenación de cultivos e forestal, sempre e cando non interfiran no desenvolvemento agrario da zona.

- Levaranse a cabo boas prácticas forestais que incluírán, sen prexuízo doutras, as seguintes:
  - Promoveranse as masas mixtas de frondosas autóctonas ou, cando menos, a aparición de frondosas acompañantes á especie principal.
  - As especies arbóreas empregadas deberán ser as máis adecuadas á estación forestal e o material reprodutivo terá identificada a súa procedencia, utilizando material selecto sempre que sexa posible. Levarase a cabo unha vixilancia do adecuado desenvolvemento das plantacións efectuadas.

DECLARACIÓN DE IMPACTO AMBIENTAL DA PARROQUIA DE SAN ESTEVO DE POL (POL-LUGO).  
PROMOTOR: DIRECCIÓN XERAL DE DESENVOLVEMENTO RURAL.  
LOCALIZACIÓN: CONCELLO DE POL (LUGO).  
CLAVE: (2009/0013).

XUNTA DE GALICIA  
CONSELLERÍA DE MEDIO AMBIENTE,  
TERRITORIO E INFRAESTRUTURAS  
SECRETARÍA XERAL DE CALIDADE E AVALIACIÓN AMBIENTAL  
DILIXENCIA - Para facer constar que a presente fotocopia é reprodución fiel e exacta de seu orxinal

Asdo.: Alberto Rodríguez Garrido



- Recoméndase que as superficies forestais incluídas no ámbito da concentración contén un instrumento de xestión que cumpra coa lexislación vixente.
- Durante as cortas evítanse danos nas frondosas autóctonas que non sexan obxecto de aproveitamento. Ó remate da corta procederase á limpeza dos residuos forestais.
- Fomentárase a función recreativa e social das zonas forestais máis próximas ós núcleos rurais.
- Procuráranse evitar as queimas controladas.
- Minimizaranse os impactos paisaxísticos racionalizando as superficies de corta e deixando pequenos rodais maduros que interrompan a uniformidade da tala.

### 9.1.3. Coordinación coas figuras de planeamento urbanístico.

Velarase pola protección dos valores naturais, patrimoniais e paisaxísticos de interese local e a compatibilidade do proceso de concentración parcelaria, en especial do plan forestal e/ou de cultivos, coas figuras do planeamento vixentes do concello. de Pol, a través do seu representante na Xunta Local de Concentración Parcelaria (de acordo co establecido no *Título II: Normas Orgánicas* da Lei de Concentración Parcelaria) velará polo cumprimento desta condición.

## 9.2.- Fases de obras e de explotación

### 9.2.1. Limites da zona de concentración parcelaria.

Levarase a cabo un control topográfico dos límites da zona de concentración, dos predios de substitución e da traza dos camiños de concentración, que se axustarán ó contido dos documentos ós que se fai referencia no punto 10.1 da DIA, evitando afeccións fóra destes límites.

### 9.2.2. Servizos e servidumes.

Manterase a permeabilidade territorial da zona, conservando durante a fase de execución os servizos e servidumes de paso que existan na actualidade. Se durante as obras fose preciso cortar o paso dalgunha vía, deberán implementarse rutas alternativas que presten o mesmo servizo. De acordo coa Lei de Concentración Parcelaria, as fincas resultantes terán acceso directo a algunha vía existente ou de nova creación.

### 9.2.3. Deterioro de infraestruturas, instalacións ou servizos.

Se durante o proceso de concentración parcelaria se afectasen estradas, camiños ou calquera outra infraestrutura, instalación ou servizo preexistente non contemplados nos proxectos (incluíndo as posibles modificacións dos proxectos), deberán restituírse ó estado previo ó inicio das obras, sen prexuízo das reclamacións que legalmente os axentes afectados polo deterioro poidan levar a cabo.

### 9.2.4. Uso sostible do territorio.

Promoverase o desenvolvemento sostible da zona concentrada mediante a adopción de criterios de sustentabilidade ambiental no acondicionamento e uso das parcelas asignadas a cada propietario.

Na medida do posible procurarase que a delimitación -se é o caso- das novas parcelas se efectúe mediante a plantación de sebes arboradas ou arbustivas, integradas por especies autóctonas existentes na zona. De non ser factible, atenderase ó sinalado no punto 8.2 da DIA respecto dos muros ou valados de pedra.

DECLARACIÓN DE IMPACTO AMBIENTAL DA PARROQUIA DE SAN ESTEVO DE POL (POL-LUGO).

PROMOTOR: DIRECCIÓN XERAL DE DESENVOLVEMENTO RURAL.

LOCALIZACIÓN: CONCELLO DE POL (LUGO).

CLAVE: (2009/0013).

Asdo.: Alberto Rodríguez Garrido



En todo caso, atenderase ás posibles limitacións ou obrigas legais en canto ó acondicionamento e uso dos predios de substitución, tendo en conta a normativa vixente e o respecto ós elementos e áreas sensibles indicados no punto 3.1.1.

## 10.- PROGRAMA DE VIXILANCIA E SEGUIMENTO AMBIENTAL

### 10.1.- Fase de formulación.

#### *10.1.1. Patrimonio cultural.*

En relación coa protección do patrimonio cultural, remitiranse os seguintes documentos á Dirección Xeral do Patrimonio Cultural, non podendo comezar as obras ata que esta se pronuncie favorablemente sobre a devandita documentación:

- Previamente ó inicio das obras de cada proxecto de execución que integra a concentración parcelaria (Proxectos de Rede Viaria, de Acondicionamento de Fincas e Proxectos de Obras Complementarias, se os houbese), o promotor remitirá á Dirección Xeral do Patrimonio Cultural, para o seu informe, unha avaliación do impacto de ditos proxectos sobre os elementos do patrimonio cultural localizados na zona de concentración. Estes documentos deberán estar asinados por técnico competente na materia.
- Terase en conta que unha vez informados pola Dirección Xeral do Patrimonio Cultural os documentos ós que se fai referencia no punto anterior, deberá realizarse un control e seguimento arqueolóxico durante as fases de replanteo, de execución de obra e de restitución dos terreos. A tal fin, e previamente ó inicio das obras, elaborárase un proxecto arqueolóxico que terá que ser autorizado pola Dirección Xeral do Patrimonio Cultural.

Como anexo a dito proxecto arqueolóxico deberase recoller, na cartografía que empregue o persoal da obra durante o transcurso da mesma, un plano no que figuren as áreas de risco arqueolóxico, coa localización dos elementos do patrimonio cultural xunto coas súas áreas de exclusión e cautela (obxecto do control e seguimento arqueolóxico). Dito plano incorporará os textos necesarios para a súa comprensión.

#### *10.1.2. Redacción do programa de vixilancia e seguimento ambiental.*

Redactarase un novo programa de vixilancia e seguimento ambiental que considerará todos os supostos de impactos avanzados no estudo de impacto ambiental, todos aqueles que xurdan ó longo da fase de formulación e todos os controis derivados do cumprimento do condicionado desta DIA.

O dito programa levarase a cabo ó obxecto de garantir ó longo do tempo o cumprimento das medidas protectoras e correctoras contempladas na documentación avaliada e no condicionado da Declaración. O programa debe permitir detectar, cuantificar e corrixir alteracións que non se puidesen prever no estudo ambiental ou no condicionado da DIA, e levar a cabo novas medidas correctoras acordadas coas novas problemáticas xurdidas.

O conxunto de actuacións executables que se integren na documentación, incluíndo aquelas referentes ás actuacións ambientais e sobre o patrimonio cultural, deberán quedar convenientemente reflectidas en planos de escala adecuada e estar dotadas das partidas orzamentarias correspondentes, que terán o seu reflexo no capítulo de orzamento do Proxecto de Concentración Parcelaria.

Será responsabilidade do órgano substantivo que o programa que finalmente se desenvolva neste sentido permita acadar os fins sinalados. Así mesmo, teranse en conta as seguintes consideracións:

- Co obxecto de acadar a máxima coordinación e eficacia no cumprimento desta Declaración, deberá designarse un responsable do control do cumprimento da mesma.

DECLARACIÓN DE IMPACTO AMBIENTAL DA PARROQUIA DE SAN ESTEVO DE POL (POL-LUGO).  
PROMOTOR: DIRECCIÓN XERAL DE DESENVOLVEMENTO RURAL.  
LOCALIZACIÓN: CONCELLO DE POL (LUGO).  
CLAVE: (2009/0013).

Asdo.: Alberto Rodríguez Garrido



- Todas as medicións e/ou analíticas do programa de vixilancia deberán ser realizadas por organismos de control autorizados ou entidades homologadas, e os resultados deberán vir asinados por un técnico da dita entidade.
  - Fixaranse, para todas as fases, os indicadores ambientais, a periodicidade dos controis e os umbrais (admisible, de alerta e inadmisible) que se vaian empregar en cada caso.
  - As tomas de mostras e as medicións deberán ser representativas, polo que se realizarán durante os labores con maior incidencia sobre os indicadores obxecto de control.
  - Se durante a realización do programa de vixilancia e seguimento ambiental se detectasen impactos imprevistos ou alteracións que superen os umbrais establecidos na lexislación aplicable ou nesta Declaración, a Dirección Xeral de Desenvolvemento Rural propoñerá as medidas correctoras precisas. De poñerse de manifesto a existencia de impactos ambientais severos ou críticos, comunicarao a esta Secretaría Xeral de Calidade e Avaliación Ambiental.
  - No programa de vixilancia e seguimento ambiental a redactar incluírase un "Plan de Control de Calidade das Augas e Funcionamento das Estructuras de Drenaxe", que contemplará as seguintes actuacións:
    - Plan de control da calidade das augas dos cursos fluviais afectados polas obras, aplicable tanto á fase de execución das mesmas, como á posterior a estas ata o momento en que se constate ausencia de afeccións. Seleccionaranse puntos de toma de mostras augas arriba e augas abaixo de cada unha das zonas afectadas. Consideraranse, como mínimo, os seguintes parámetros: pH, temperatura, sólidos en suspensión, osíxeno disolto, condutividade e presenza de aceites e hidrocarburos.
- Terase en conta que previamente ó inicio das obras deberá levarse a cabo unha campaña preoperacional co obxecto de dispoñer dun branco para comparación cos posteriores resultados das analíticas. Os resultados da dita campaña incorporaranse ós informes do programa de vixilancia ambiental.
- Labores de vixilancia do funcionamento das estruturas de drenaxe e do mantemento do réxime hidrolóxico preexistente, tanto na fase de obras como na de explotación, tendo en conta a condición 4.3.

### 10.1.3. Órganos a informar e documentación a remitir.

Previamente ó inicio das obras, a Dirección Xeral de Desenvolvemento Rural remitirá a esta Secretaría Xeral, para a súa avaliación, o Proxecto de Rede de Camiños e Obras Inherentes, o Proxecto de Acondicionamento e o Proxecto de Obras Complementarias (se o houbese). Nos proxectos remitidos se recollerá unha análise das alternativas estudadas ó respecto e conterá un anexo específico no que se documente a adecuada inclusión das medidas protectoras, correctoras e/ou compensatorias propostas no EIA así como todas as cuestións derivadas do cumprimento das condicións desta Declaración, incluíndo o proxecto de integración paisaxística e programa de vixilancia ambiental. No caso de que a execución das obras se divida en fases, os proxectos presentados poderán presentarse de forma que contemplan o total das obras ou que contemplan as obras realizadas en cada fase (un proxecto por fase).

### 10.2.- Fase de obras e informe final de obras

#### 10.2.1. Programa de Vixilancia Ambiental.

A Dirección Xeral de Desenvolvemento Rural responsabilizarase de que se leve a cabo o programa de vixilancia e seguimento ambiental ó que se fai referencia ó longo desta DIA e, como órgano

DECLARACIÓN DE IMPACTO AMBIENTAL DA PARROQUIA DE SAN ESTEVO DE POL (POL-LUGO).  
PROMOTOR: DIRECCIÓN XERAL DE DESENVOLVEMENTO RURAL.  
LOCALIZACIÓN: CONCELLO DE POL (LUGO).  
CLAVE: (2009/0013).

XUNTA DE GALICIA  
CONSELLERÍA DE MEDIO AMBIENTE,  
TERRITORIO E INFRAESTRUTURAS  
SECRETARÍA XERAL DE CALIDADE E AVALIACIÓN AMBIENTAL  
DILIXENCIA.- Para facer constar que a presente fotocopia é reprodución fiel e exacta de seu orxinal



substantivo, estará ó disposto no artigo 18 do Real Decreto Lexislativo 1/2008, do 11 de xaneiro, polo que se aproba o texto refundido de la Lei de Avaliación de Impacto Ambiental de proxectos.

Durante a fase de replanteo das novas fincas e colocación dos marcos non será necesario a realización de ningún informe de vixilancia e seguimento ambiental.

Durante a fase de execución de obras elaboraranse os seguintes informes de seguimento, cos contidos mínimos que se sinalan a continuación:

a) Semestralmente:

- o Informe de avance das obras (incluíndo cronograma actualizado) onde se describa o desenvolvemento dos traballos en relación a todos os compoñentes do proxecto de concentración, acompañado de plano en planta no que se reflicta a situación real das obras e a porcentaxe de execución de cada actividade.
- o Memoria do seguimento ambiental realizado en cumprimento do sinalado no estudo ambiental e o disposto nesta DIA, incluíndo os resultados dos plans de control da calidade das augas e do funcionamento da rede de drenaxe e mantemento do réxime hidrolóxico, control da presenza de parellas reprodutoras de avifauna protexida e da especie *Elena quimperiana* en función do exposto no punto 6.2.3 e 6.2.4, actuacións para a preservación dos elementos e áreas sensibles indicados nos puntos 3.1.1 e 6.1.1, etc.

Nesta memoria detallaranse os resultados da aplicación das medidas protectoras, correctoras ou compensatorias, incidencias ou imprevistos acontecidos, variacións respecto do proxectado, labores de restauración efectuados, xestión de residuos de obra e sobrantes de terra, etc. En conxunto, o informe reflectirá o cumprimento da Declaración en relación a todos os aspectos contemplados nela.

- o Reportaxe fotográfica que mostre con detalle os aspectos ambientais máis relevantes da actuación, así como das zonas onde se adoptaron medidas protectoras e correctoras, en especial as relativas ós elementos e áreas sensibles sinalados nos citados puntos 3.1.1 e 6.1.1 da DIA. Nas fotografías indicarse a data e hora, debendo ir acompañadas dun plano de localización.

b) Antes da emisión da acta de recepción de obra:

- o Memoria resumo sobre o seguimento ambiental realizado, na que quede constancia dos controis ambientais e medidas protectoras e correctoras levadas a cabo en cumprimento do sinalado no estudo ambiental e o disposto nesta DIA.
- o Descrición detallada do estado final das obras realizadas, con especial mención ás medidas de protección da vexetación e ós labores de restauración e integración paisaxística efectuados. Describiranse así mesmo, de ser o caso, as variacións introducidas ó longo das obras respecto do proxectado, así como calquera outra incidencia ou imprevisto acontecidos e as solucións adoptadas.

Neste sentido, realizarase un seguimento específico da superficie ocupada pola vexetación autóctona e demais formacións e áreas de interese sinaladas nos puntos 3.1.1 e 6.1.1 da DIA, antes e despois da concentración parcelaria, co obxecto de poder obter unha avaliación do impacto final do proceso concentrador.

- o Reportaxe fotográfica que mostre con detalle os aspectos ambientais máis relevantes da actuación, así como o estado xeral da zona de concentración e das zonas onde se adoptaron medidas protectoras e correctoras, en especial as relativas á protección dos elementos e

XUNTA DE GALICIA  
CONSELLERÍA DE MEDIO AMBIENTE,  
TERRITORIO E INFRAESTRUTURAS  
SECRETARÍA XERAL DE CALIDADE E AVALIACIÓN AMBIENTAL  
Dpto. Avaliación de Impacto Ambiental e Control de Seg. Ambiental  
Santiago, 13 de Out. de 2009

DECLARACIÓN DE IMPACTO AMBIENTAL DA PARROQUIA DE SAN ESTEVO DE POL (POL-LUGO).  
PROMOTOR: DIRECCIÓN XERAL DE DESENVOLVEMENTO RURAL.  
LOCALIZACIÓN: CONCELLO DE POL (LUGO).  
CLAVE: {2009/0013}.



áreas sensibles sinalados no estudo ambiental e nesta Declaración. Nas fotografías indicárase a data e hora, e virán acompañadas dun plano de localización.

Se durante a realización do programa de vixilancia e seguimento ambiental ó que se refire esta DIA se detectasen impactos imprevistos ou alteracións que superen os umbrais establecidos na lexislación aplicable ou nesta Declaración, a Dirección Xeral de Desenvolvemento Rural propoñerá as medidas correctoras precisas para emendalas. De poñerse de manifesto a existencia de impactos ambientais severos ou críticos, o comunicará a esta Secretaría Xeral de Calidade e Avaliación Ambiental.

Santiago de Compostela, 1 de Outubro de 2010

O SECRETARIO XERAL DE CALIDADE E AVALIACIÓN AMBIENTAL

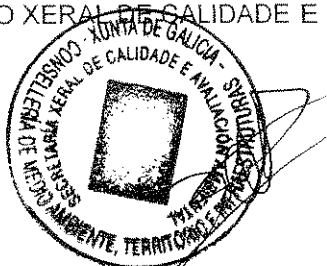

Justo de Benito Basanta

XUNTA DE GALICIA  
 CONSELLERÍA DE MEDIO AMBIENTE,  
 TERRITORIO E INFRAESTRUTURAS  
 SECRETARÍA XERAL DE CALIDADE E AVALIACIÓN AMBIENTAL  
 DILIXENCIA - Para facer constar que a presente fotocopia e reprodución foi a exacta de seu orixinal

Santiago, 13 OUT. 2010

DECLARACIÓN DE IMPACTO AMBIENTAL DA PARROQUIA DE SAN ESTEVO DE POL (POL-LUGO).  
 PROMOTOR: DIRECCIÓN XERAL DE DESENVOLVEMENTO RURAL.  
 LOCALIZACIÓN: CONCELLO DE POL (LUGO).  
 CLAVE: (2009/0013).

Acdo.: Alberto Rodríguez Garrido



ANEXO I

DESCRIBIÓN DA ACTUACIÓN E DA ZONA DE CONCENTRACIÓN PARCELARIA

1.- DESCRIBIÓN DO PROCESO DE CONCENTRACIÓN PARCELARIA.

O proceso de concentración parcelaria consta de tres partes ben diferenciadas (Plan de Concentración, Plan de Obras e Plan de Acondicionamento), que interactúan co medio de moi diferentes xeitos e en distinto grado, se ben todos eles se atopan intimamente ligados.

A continuación preséntanse, en forma de cadro, as diferentes etapas de cada un dos proxectos de concentración:

		ESTUDIOS PREVIOS	EXECUCIÓN	EXPLOTACIÓN
Proceso de concentración	Plan de Concentración	Bases Provisionais	Replanteo de fincas de substitución	Posta en explotación das fincas de substitución
		Bases Definitivas		
		Proxecto de Concentración		
		Acordo de Concentración		
	Plan de Obras	Proxecto de Rede de Camiños	Construción da rede viaria	Utilización da rede viaria
	Plan de Acondicionamento de Fincas	Proxecto de Acondicionamento de Fincas	Execución das obras de acondicionamento de fincas	

As actuacións que conlevan un maior risco de operacións de maquinaria e de deterioro de elementos ambientais son o acondicionamento de fincas e o plan de obras.

2.- DESCRIBIÓN DA ZONA A CONCENTRAR.

1.-Ámbito do estudo.

A zona de Concentración Parcelaria de San Estevo de Pol, en Pol, (Lugo), en adiante Z.C.P., obxecto do presente Estudo de Impacto Ambiental.

O concello localízase no sector central da provincia de Lugo, a unha distancia de 30 Km da capital da provincia. A zona a concentrar ten unha superficie aproximada de 355 has. que inclúe os montes veciñais man común (M.V.M.C.) dos Veciños de Pol: Monte Seara, Serra, Picato e Pando

Os límites da parroquia de Santo Estevo de Pol son:

- **Norte:** Parroquia de San Pedro de Hermunde.
- **Sur:** Parroquia de Santiago de Silva e Santa María de Luaces.
- **Leste:** Parroquia de Santa María de Valonga.
- **Oeste:** Parroquia de Ramil (Concello de Castro de Rei) e as Parroquias de Santiago de Silva e San Salvador de Mosteiro.

XUNTA DE GALICIA  
 CONSELLERÍA DE MEDIO AMBIENTE,  
 TERRITORIO E INFRAESTRUTURAS  
 SECRETARÍA XERAL DE CALIDADE E AVALIACIÓN AMBIENTAL  
 e reprodución: para calquera fins que a prescrite fotocopia

Santiago, 13 OUT. 2010

DECLARACIÓN DE IMPACTO AMBIENTAL DA PARROQUIA DE SAN ESTEVO DE POL (POL-LUGO).  
 PROMOTOR: DIRECCIÓN XERAL DE DESENVOLVEMENTO RURAL.  
 LOCALIZACIÓN: CONCELLO DE POL (LUGO).  
 CLAVE: (2009/0013).

Asdo.: Alberto Rodríguez Garrido  
 Pax. 18 de 20



## 2.-Clima.

A precipitación anual é de 1.059,15 mm, concéntranse nas estacións de outono e inverno. A falta de auga prodúcese nos meses de xullo e agosto. No mes de agosto ademais prodúcese o esgotamento da reserva de auga do solo, que en dous meses volve recuperar a reserva. O exceso de auga dáse entre os meses de novembro a maio.

A temperatura media anual é de 11,17 °C.

## 3.- Xeoloxía.

O tipo de material de partida existente na zona de estudo é de cuarcitas brancas, pedras de gra e lousas; depósitos aluviais e fondos de cavorco; lousas e pedras de gra e lousas e pedras de gra con niveis carbonatados e ampelíticos.

## 4.- Xeomorfoloxía.

A zona obxecto de estudo abrangue o val medio do río de Pol, que percorre de Leste a Oeste o sector central da parroquia, e parte dunhas estribacións montañosas pouco significativas que o delimitan polo Norte e o Sur.

Dentro da zona de estudo hai que destacar os seguintes accidentes xeográficos como máis significativos: Monte Fontebella de 667 m situado ó nordés, Vedriño de Pol de 581 m ó norte da zona e Monte Pando de 575 m localizado ó sur. Habería que sinalar O Picato de 649 que a pesar de non se atopar dentro da zona de estudo está moi próximo ó límite da zona polo sueste.

## 5.- Hidroloxía superficial.

O río de Pol divide a zona en dúas metades, e é a canle de maior entidade existente nela. Existen outras canles de menor entidade como regueiros que desaugan no río de Pol. Hai que destacar un situado ó norte que nace ó leste do Monte Verdriño de Pol, ó sur destacan dous regueiros, o primeiro que nace nas proximidades de "Arroxiña" e outro que nace ó oeste do Monte Pando, todos eles de escasa entidade. O grao de conservación existente nas ribeiras do río de Pol pode considerarse alto, con árbores de ribeira e autóctonas (carballos, castaños,...) nas súas proximidades aínda que existen algunhas plantacións pequenas e illadas de eucaliptos próximas á súa ribeira.

## 6.-Vexetación.

A zona de estudo atopase situada entre os pisos bioclimáticos Colino (altitude <500 m) e Montano (500 m < altitude <1.400 m), podemos considerar polo tanto que se atopa no piso bioclimático Montano baixo.

Na zona de estudo existen tres unidades de vexetación, as especies nobres (carballos, castaños, ...), as masas produtoras (pinos, eucaliptos), e a vexetación de ribeira (ameneiros, salgueiros, ...). Habería que reflectir unha cuarta unidade que sería a agrícola – gandeira, a cal presenta gran variabilidade en canto ó seu aproveitamento.

## 7.-Fauna.

A maioría das especies ameazadas presentes na parroquia de San Estevo de Pol están ligadas ó medio acuático ou higrófilo.

XUNTA DE GALICIA  
 CONSELLERÍA DE MEDIO AMBIENTE,  
 TERRITORIO E INFRAESTRUTURAS  
 SECRETARÍA XERAL DE CALIDADE E AVALIACIÓN AMBIENTAL  
 DILIXENCIA. - Para facer coñecer que a presente fotocopia é reprodución fiel e exacta da seu orixinal

Santiago, 13 OUT. 2010



**ANEXO II**

**CROQUIS DA ZONA DE ACTUACIÓN**

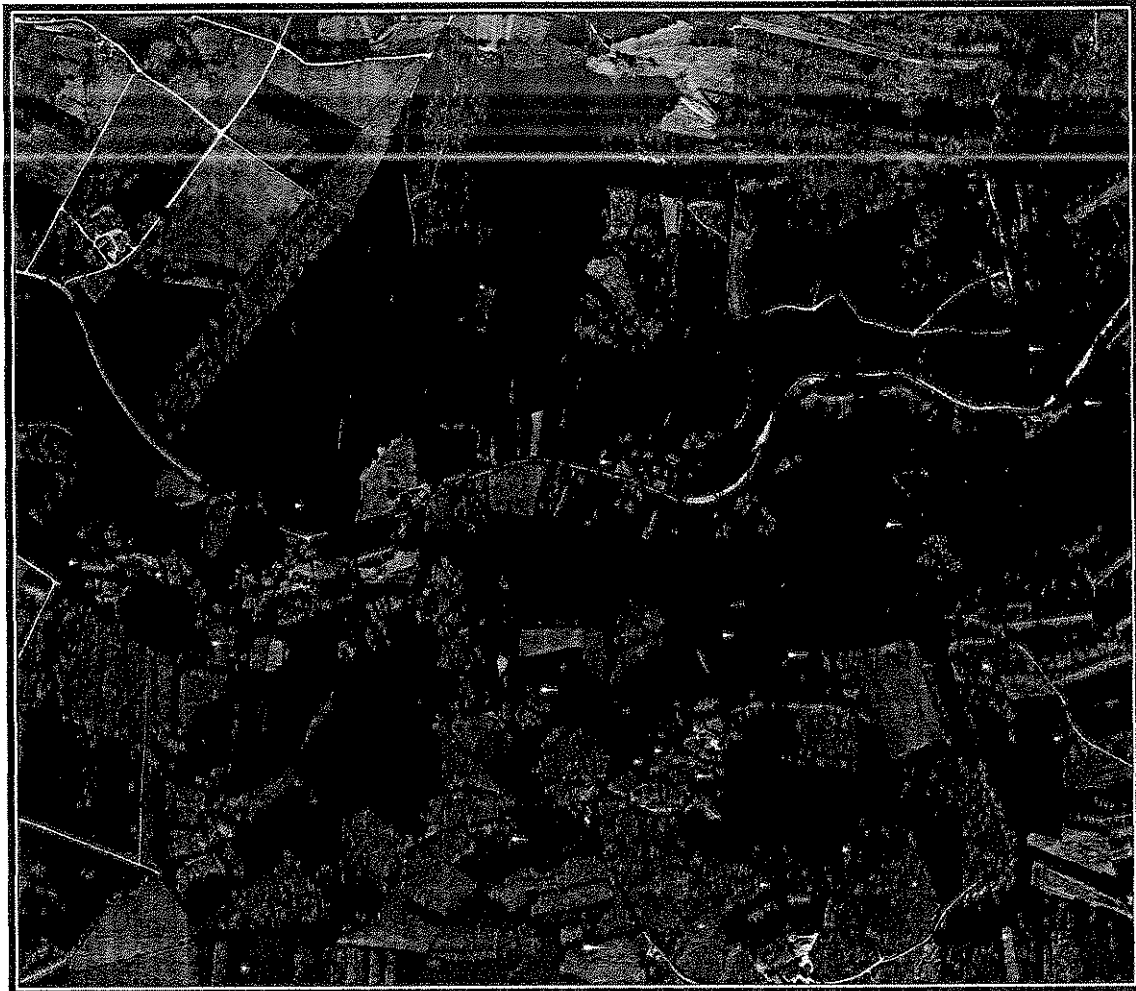

*[Handwritten signature]*

**XUNTA DE GALICIA**  
 CONSELLERÍA DE MEDIO AMBIENTE,  
 TERRITORIO E INFRAESTRUTURAS  
 SECRETARÍA XERAL DE CALIDADE E AVALIACIÓN AMBIENTAL  
 DILIXENCIA. - Para facer constar que a presente fotocopia é reprodución fiel e exacta de seu orixinal

Santiago, 13 OUT. 2010

DECLARACIÓN DE IMPACTO AMBIENTAL DA PARROQUIA DE SAN ESTEVO DE POL (POL-LUGO).  
 PROMOTOR: DIRECCIÓN XERAL DE DESENVOLVEMENTO RURAL.  
 LOCALIZACIÓN: CONCELLO DE POL (LUGO).  
 CLAVE: (2009/0013).

*[Handwritten signature]*  
 Asdo.: Alberto Rodríguez Garrido  
 Páx. 20 de 20